 <p>CITTA' DI VENEZIA</p> <p><i>AREA SERVIZI</i> <i>AL CITTADINO E IMPRESE E QUALITA'</i> <i>DELLA VITA</i></p>	<p>DOCUMENTO UNICO DI VALUTAZIONE DEI RISCHI INTERFERENZIALI</p> <p>Articolo 26 - D.Lgs. 81/08</p>	<p>Sezione 01</p> <p>Pagina 1 di 7</p> <p>Rev. 07 del 10/08/2021</p>
<p>INFORMAZIONI PER L'APPALTATORE</p>		

SEZIONE 01 Informazioni per l'appaltatore allegata al Bando di gara per l'affidamento del servizio di consegna, ritiro e spedizione della corrispondenza comunale per un periodo di anni 3 e il trasporto della corrispondenza interna tra le sedi di Mestre e Venezia

 <p>CITTA' DI VENEZIA</p> <p><i>AREA SERVIZI</i> <i>AL CITTADINO E IMPRESE E QUALITA'</i> <i>DELLA VITA</i></p>	<p>DOCUMENTO UNICO DI VALUTAZIONE DEI RISCHI INTERFERENZIALI</p> <p>Articolo 26 - D.Lgs. 81/08</p>	<p>Sezione 01</p> <p>Pagina 2 di 7</p> <p>Rev. 07 del 10/08/2021</p>
INFORMAZIONI PER L'APPALTATORE		

Committente:	Comune di Venezia – Direzione Servizi al Cittadino e Imprese e Qualità della Vita – Dott.ssa Stefania Battaglia
Sedi oggetto dell'appalto	Uffici ex scuola "Ticozzi" – Via Spalti, 28 – Mestre (Ve) (cod. sede 202020)
ORGANIGRAMMA GESTIONE SICUREZZA SEDI DI LAVORO COMUNE DI VENEZIA	
Datore di Lavoro	Dott. ssa Stefania Battaglia
Resp. Servizio Prevenzione e Protezione del Comune di Venezia	Arch. Elisabetta Bezzi
Medico Competente	Dott. Gianluca Fanelli
Rappresentante dei lavoratori per la sicurezza del Comune di Venezia	Nunzio Acacia, Roberta Berton, Stefano Bortolussi, Gianpiero Bulla, Francesco De Crescenzo, Armando Genovese, Denis Rado, Luca Rocco, Milena Salvatori, Raoul Zambon

OGGETTO DEL CONTRATTO

<p>Oggetto:</p>
<p>Affidamento del servizio di consegna, ritiro e spedizione della corrispondenza comunale per un periodo di anni 3 e il trasporto della corrispondenza interna tra le sedi di Mestre e Venezia</p>
<p>Descrizione delle attività oggetto dell'appalto :</p> <p>Il servizio è dettagliatamente descritto negli articoli 1,2, 3 del capitolato speciale d'appalto allegato al bando. In sintesi il servizio prevede:</p> <ul style="list-style-type: none"> - il prelievo presso gli uffici di Poste S.p.A. della corrispondenza indirizzata al Comune di Venezia e la consegna a mano agli uffici del protocollo generale del Comune di Venezia sito a Mestre, via Spalti 28 - piano terra; - il prelievo a mano presso gli uffici del protocollo generale del Comune di Venezia sito a Mestre, via Spalti 28 - piano terra della corrispondenza spedita dal Comune di Venezia; - la pesatura, l'affrancatura e quant'altro necessario per la spedizione (attività svolte in sedi non del committente). - il prelievo della corrispondenza interna da Mestre e il trasporto alla sede di Venezia.

 <p><i>AREA SERVIZI AL CITTADINO E IMPRESE E QUALITA' DELLA VITA</i></p>	<p>DOCUMENTO UNICO DI VALUTAZIONE DEI RISCHI INTERFERENZIALI</p> <p>Articolo 26 - D.Lgs. 81/08</p>	<p>Sezione 01</p> <p>Pagina 3 di 7</p> <p>Rev. 07 del 10/08/2021</p>
INFORMAZIONI PER L'APPALTATORE		

MISURE DA ADOTTARE PER ELIMINARE O RIDURRE ALLA FONTE I RISCHI DERIVANTI DALLE INTERFERENZE

Le attività oggetto dell'appalto si svolgeranno nei seguenti orari:

- ritiro alle ore 11.00 della corrispondenza in uscita;
- consegna della corrispondenza in entrata dalle ore 9.00 alle ore 10.00;

e pertanto nelle fasce orarie in cui vi è compresenza di lavoratori comunali, dell'utenza e di altre ditte appaltatrici (principalmente manutentori e cleaning).

La valutazione preliminare di eventuali ulteriori interferenze è effettuata al termine della presente sezione. Inoltre eventuali ulteriori esigenze del datore di lavoro saranno formalizzate alla Ditta appaltatrice in sede di cooperazione e coordinamento.

SEDE DELLE RIUNIONI DI COORDINAMENTO PER GLI INTERVENTI DI PREVENZIONE E PROTEZIONE

Le riunioni di coordinamento vengono svolte, di norma, presso gli uffici del Committente

DISPONIBILITÀ DI SERVIZI IGIENICI

Di norma sono messi a disposizione i servizi igienici destinati agli utenti.

COLLOCAZIONE DEGLI APPARECCHI TELEFONICI DA UTILIZZARE PER COMUNICAZIONI

Tutte le sedi sono dotate di apparecchi telefonici utilizzabili per le chiamate di emergenza. In assenza di energia elettrica non è garantito il funzionamento della linea telefonica e pertanto la Ditta Appaltatrice deve garantire che le chiamate di emergenza, gratuite, siano effettuate da cellulari.

DISPOSIZIONI DI SICUREZZA

E' fatto divieto di:

- ostruire le vie di fuga, i passaggi, i corridoi e le uscite di emergenza
- rimuovere o modificare i dispositivi di sicurezza, di segnalazione e di controllo
- manomettere le attrezzature e gli impianti dell'edificio, il meccanismo di auto chiusura delle porte REI e utilizzare sistemi di bloccaggio delle stesse (es: cunei in legno etc)
- depositare materiali combustibili lungo le vie di esodo e nei locali tecnici
- depositare in quantitativi non adeguati
- compiere di propria iniziativa operazioni o manovre che possono compromettere la sicurezza propria o di altri lavoratori;
- fumare (anche sigarette elettroniche) in tutti i locali dell'edificio e si deve vigilare che il divieto sia rispettato anche dall'utenza.
- utilizzare e introdurre liquidi infiammabili, apparecchi di riscaldamento portatili, fiamme libere, apparecchiature elettriche e qualsiasi attrezzature non prevista dal contratto.
- l'uso di auricolari, cuffie per l'ascolto di musica, radio, etc. e di qualsiasi sistema che riduce le prestazioni auditive.

 <p>CITTA' DI VENEZIA</p> <p>AREA SERVIZI</p> <p>AL CITTADINO E IMPRESE E QUALITA' DELLA VITA</p>	<p>DOCUMENTO UNICO DI VALUTAZIONE DEI RISCHI INTERFERENZIALI</p> <p>Articolo 26 - D.Lgs. 81/08</p>	<p>Sezione 01</p> <p>Pagina 4 di 7</p> <p>Rev. 07 del 10/08/2021</p>
INFORMAZIONI PER L'APPALTATORE		

CASSETTA DI PRONTO SOCCORSO

Le cassette di pronto soccorso presenti nelle sedi sono ad uso esclusivo dei lavoratori comunali

ATTREZZATURE O SOSTANZA DI PROPRIETÀ DEL COMMITTENTE

Nessuna attrezzatura, prodotto o sostanza chimica del committente viene messa a disposizione (es. scale portatili, prolunghe elettriche, detersivi, solventi, etc.) della Ditta Appaltatrice e ne è fatto divieto d'uso.

ZONE AD ACCESSO CONTROLLATO PER LE QUALI È NECESSARIA UN'AUTORIZZAZIONE SCRITTA DAL COMMITTENTE O DEL DATORE DI LAVORO

Tutti i locali tecnici (cabina elettrica, centrale termica, locale armadi cavi di rete) e i vani in cui è presente il cartello "VIETATO L'INGRESSO AI NON ADDETTI" sono interdetti a tutti ad esclusione del personale espressamente autorizzato per effettuare la manutenzione degli impianti ivi collocati.

OBBLIGHI IN MATERIA DI SICUREZZA, INFORMAZIONE E FORMAZIONE

In applicazione del Decreto legislativo 81/08 e successive modifiche ed integrazioni la ditta appaltatrice si obbliga all'osservanza delle norme di sicurezza, secondo i più moderni accorgimenti della tecnica, per garantire la completa sicurezza durante l'esercizio dei lavori richiesti e per assicurare l'incolumità delle persone addette ai lavori stessi, fornendo i necessari indumenti di protezione individuali, al fine di prevenire eventuali incidenti o danni di qualsiasi natura, a persone e cose, assumendosi tutti gli eventuali oneri derivanti dall'inosservanza delle misure di sicurezza previste.

E' obbligo del datore di lavoro della ditta appaltatrice formare ed informare adeguatamente i propri lavoratori sui rischi per la sicurezza e la salute connessi con l'attività lavorativa dell'impresa in generale, sui rischi lavorativi specifici e sulle procedure operative. (es: uso scale, carrelli, attrezzature di pulizia, utilizzo prodotti e sostanze).

MISURE ANTI INTRUSIONE E RICONOSCIMENTO DEI LAVORATORI

Nell'ambito dello svolgimento di attività in regime di appalto o subappalto, il personale della ditta esecutrice del servizio deve essere munito di apposita tessera di riconoscimento corredata di fotografia, contenente le generalità del lavoratore e l'indicazione del datore di lavoro. I lavoratori sono tenuti ad esporre detta tessera di riconoscimento (art 26 comma 8 D.lgs 81/2008).

E' fatto divieto alla Ditta appaltatrice consentire l'accesso alle sedi di persone non preventivamente autorizzate.

GESTIONE DELL' EMERGENZA

Tutte le sedi comunali sono dotate di adeguata illuminazione di sicurezza, segnaletica di sicurezza, planimetrie di evacuazione indicanti anche i presidi antincendio e sono state adottate idonee procedure per la gestione dell'emergenza.

 <p><i>AREA SERVIZI AL CITTADINO E IMPRESE E QUALITA' DELLA VITA</i></p>	<p>DOCUMENTO UNICO DI VALUTAZIONE DEI RISCHI INTERFERENZIALI</p> <p>Articolo 26 - D.Lgs. 81/08</p>	<p>Sezione 01</p> <p>Pagina 5 di 7</p> <p>Rev. 07 del 10/08/2021</p>
INFORMAZIONI PER L'APPALTATORE		

Al fine di evitare l'insorgenza di un incendio tutti i lavoratori della ditta appaltatrice devono attenersi alle norme di prevenzione incendi ed attenersi ai divieti di cui alla presente sezione.

E' cura della ditta appaltatrice garantire l'avvenuta informazione ai propri lavoratori.

Riguardo al comportamento da tenere in caso di emergenza incendio i lavoratori della ditta appaltatrice devono attenersi alle indicazioni impartite dagli addetti gestione emergenza presenti nei luoghi di lavoro.

Si allega il PGE adottato nella sede di lavoro completo delle planimetrie di evacuazione ed è cura del DdL appaltatore garantire che tutti i suoi lavoratori ricevano tali istruzioni.

UTILIZZO DELL'ASCENSORE

Per l'esecuzione dell'appalto di cui trattasi non è previsto l'utilizzo dell'ascensore in quanto i locali di prelievo e consegna della corrispondenza sono ubicati al piano terra.

MODALITA' DI ACCESSO DEI MEZZI DI TRASPORTO

La sede è accessibile ai mezzi di trasporto attraverso un cancello carraio. I veicoli, all'interno del parcheggio di pertinenza dell'edificio, dovranno procedere a passo d'uomo e prestare attenzione all'eventuale presenza di pedoni; la sosta dovrà avvenire negli appositi stalli e in nessun caso davanti alle porte dell'edificio

VALUTAZIONE DEI RISCHI TRASMISSIBILI

Sono fornite informazioni sui rischi trasmissibili standard esistenti negli ambienti in cui sono destinati ad operare i lavoratori di Ditte Appaltatrici e le relative misure di prevenzione e protezione da adottare al fine di eliminarli o ridurli.

RISCHI DERIVANTI DAGLI SPAZI DI LAVORO, DALLE VIE DI CIRCOLAZIONE E DA SPECIFICHE ZONE DI PERICOLO

Misure di prevenzione e protezione
<p>Durante la circolazione pedonale non possono essere esclusi i rischi inciampo e scivolamento in piano su pavimentazioni, con superfici talvolta disgregate e pertanto sono da adottare le normali regole di prudenza e di ordine che tutti gli operatori devono rispettare, specie durante le fasi di movimentazione a mano di oggetti ingombranti.</p> <p>Prestare attenzione nel percorrere il corridoio specie in prossimità dell'ingresso che potrebbe risultare scivoloso in quanto bagnato dagli agenti atmosferici.</p>

RISCHI DERIVANTI DALL'USO DI ATTREZZATURE DI LAVORO e SOSTANZE CHIMICHE

Misure di prevenzione e protezione
<p>Nessuna attrezzatura, prodotto e sostanza chimica del committente viene messa a disposizione (es. scale portatili, prolunghe elettriche, detersivi, solventi, etc.) e ne è fatto</p>

 <p>CITTA' DI VENEZIA</p> <p><i>AREA SERVIZI</i> <i>AL CITTADINO E IMPRESE E QUALITA'</i> <i>DELLA VITA</i></p>	<p>DOCUMENTO UNICO DI VALUTAZIONE DEI RISCHI INTERFERENZIALI</p> <p>Articolo 26 - D.Lgs. 81/08</p>	<p>Sezione 01</p> <p>Pagina 6 di 7</p> <p>Rev. 07 del 10/08/2021</p>
INFORMAZIONI PER L'APPALTATORE		

divieto d'uso.

RISCHIO ELETTRICO

Misure di prevenzione e protezione

È vietato operare sui quadri elettrici e utilizzare le attrezzature elettriche presenti nelle sedi oggetto dell'appalto.

Tutte le prese esistenti sono utilizzabili per alimentare le attrezzature da lavoro, è vietato il collegamento alle ciabatte ed alle prese "volanti" in genere. Si segnala che le prese con passo largo o bipasso (16A) sono a disposizione per la "forza motrice". E' fatto divieto alla ditta appaltatrice qualsiasi modifica agli impianti.

RISCHIO D'INCENDIO E/O D'ESPLOSIONE

Misure di prevenzione e protezione

Gli ambienti di lavoro oggetto di intervento presentano, ai sensi del D.M. 03/09/2021, un rischio incendio BASSO ad esclusione della centrale termica che è classificata a rischio NON BASSO.

Al fine di evitare l'insorgenza di un incendio tutti i lavoratori della ditta appaltatrice devono attenersi alle norme di prevenzione incendi, attenersi ai divieti sopra citati e prendere visione delle procedure di gestione emergenza definite nei Piani gestione emergenza (PGE) presenti in sede. E' cura della ditta appaltatrice garantire l'avvenuta informazione ai propri lavoratori.

ALTRI RISCHI PER LA SICUREZZA

Misure di prevenzione e protezione

La presenza di superfici vetrate a corredo di armadi, superfici finestrate delle porte o nicchie contenenti apparecchiature come idranti o altro, potrebbero costituire un rischio per la sicurezza qualora subiscano urti tali da mandarle in frantumi.

In presenza e vicinanza di tali situazioni si dovrà usare la massima cura nella movimentazione di materiali, carrelli, attrezzature o macchine di pulizia.

VALUTAZIONE PRELIMINARE DELLE INTERFERENZE E STIMA DEI COSTI DELLA SICUREZZA DA INTERFERENZA

Si precisa che non c'è coincidenza tra il committente che affida il contratto e il datore di lavoro della sede oggetto dell'appalto; quindi al fine di adempiere a quanto previsto dall'art. 26 comma 3-ter del D.Lgs. 81/2008 il Committente redige il DUVRI recante una valutazione ricognitiva dei rischi da interferenza standard (relativi alla tipologia della prestazione), che potrebbero potenzialmente derivare dall'esecuzione del contratto.

 <p><i>AREA SERVIZI</i> <i>AL CITTADINO E IMPRESE E QUALITA'</i> <i>DELLA VITA</i></p>	<p>DOCUMENTO UNICO DI VALUTAZIONE DEI RISCHI INTERFERENZIALI</p> <p>Articolo 26 - D.Lgs. 81/08</p>	<p>Sezione 01</p> <p>Pagina 7 di 7</p> <p>Rev. 07 del 10/08/2021</p>
INFORMAZIONI PER L'APPALTATORE		

In sede di cooperazione e coordinamento, il datore di lavoro della sede presso il quale il contratto viene eseguito, qualora vi siano rischi specifici da interferenza non individuati nel presente documento, è tenuto a fornire al Committente le ulteriori informazioni al fine di integrare il DUVRI.

A seguito della preliminare valutazione effettuata dal Committente, dell'individuazione di misure di sicurezza organizzative-gestionale e dal rispetto delle prescrizioni definite nel presente documento, non sono rilevabili rischi da interferenza per i quali sia necessario adottare ulteriori misure di sicurezza che comportino costi della sicurezza da interferenza. I costi della sicurezza da interferenza sono pari a € 0.

CONTROLLI

Il Committente incarica la sig.ra Monicaelisa Bettin, funzionario del Comune di Venezia, di eseguire controlli e verifiche durante l'esecuzione del Servizio.

PIANO TERRA

Via Spalti



COMUNE DI VENEZIA
SERVIZIO PREVENZIONE E
PROTEZIONE

Uffici Comunali ex Ticozzi
via Spalti, 28 – Mestre (cod.
202020)

Servizio triennale di consegna,
ritiro e spedizione della
corrispondenza comunale.

Elaborato grafico allegato alla
Sez. 01.2 del DUVRI (art. 26,
comma 1 D.Lgs 81/2008).

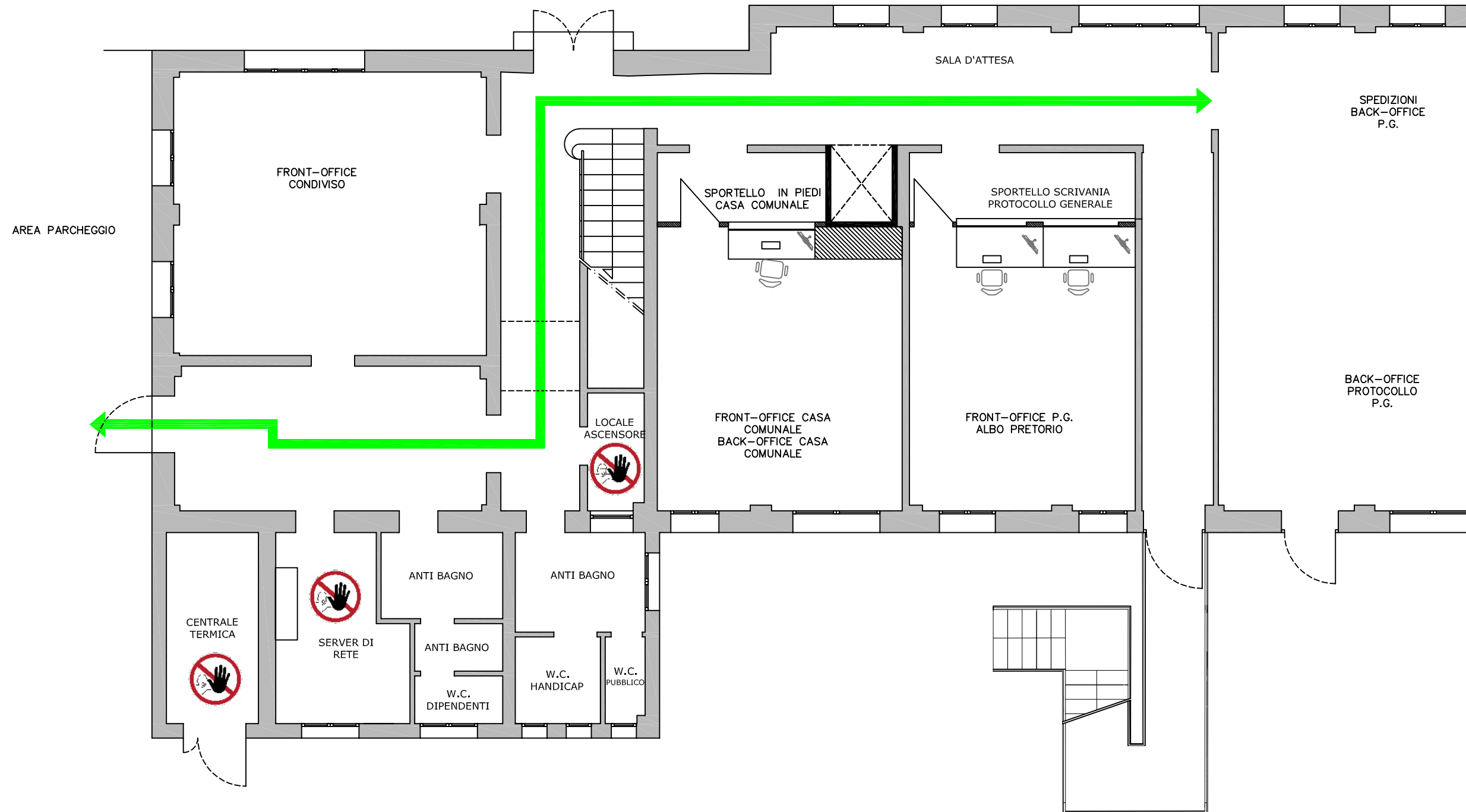

← PERCORSO DA SEGUIRE ALL'INTERNO
DELLA SEDE

🚫 LOCALI CON SPECIFICO DIVIETO DI
ACCESSO