

## CURRICULUM VITAE

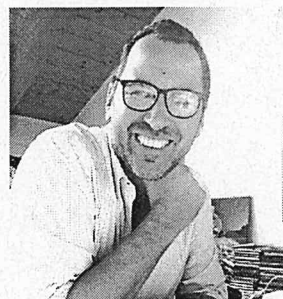

### INFORMAZIONI PERSONALI

Nome	ALESSANDRO SCARPA
Anno di nascita	1971
Telefono ufficio	041 274 9780
Fax ufficio	041 274 9855
E-mail	a.scarpa@comune.venezia.it
Qualifica	D1 – Istruttore Direttivo Tecnico
Incarico attuale	Direzione LL.PP. - Settore Edilizia Comunale e Terraferma Servizio Progettazione e Realizzazione Nuove Opere Edilizie Specificata Responsabilità: progettazioni nuove opere edilizie per Venezia Centro Storico e Isole

### ISTRUZIONE E FORMAZIONE

Titolo di studio	2003	Laurea in architettura presso l'Istituto Universitario di Architettura Venezia Titolo tesi: La sostituzione come elemento progettuale di manutenzione.
Altri titoli di studio o professionali	2007	Abilitazione all'esercizio della professione di architetto
	2009	Patentino per l'esercizio di Coordinatore della Sicurezza (d.l.vo n° 81/08)
Corsi di formazione, seminari	2000	Corso sul tema "Subappalti, subaffidamenti, ATI, lavori in economia";
	2001	Corso di "Aggiornamento sul software Policantieri (Piani di Sicurezza)";
	2000	Corso di "Aggiornamento sul software Mastro (Contabilità dei lavori)";
	2000	Seminario di aggiornamento su "Nuova Disciplina Sicurezza sui cantieri (d.lgs. 494/96 e d.lgs. 528/99)";
	2000	Corso avanzato di "Excel 7.0" ;
	2001	Corso di formazione su " Presupposti e principi della Qualità Totale";
	2002	Seminario di aggiornamento normativo sulla "legge 109/94 in materia di: - Quadro normativo generale; - Progettazione; - Esecuzione e Collaudo ";
	2001	Corso di formazione di "Autocad 2000 LT";
	2002	Corso di addestramento informatico sul "Programma per la contabilità Matrix";
	2004	Corso di aggiornamento "I materiali da costruzione: prestazioni normative e prove", in collaborazione con lo I.U.A.V. di
	2004	Seminario sulle "Disposizioni per favorire l'eliminazione e l'abbattimento barriere architettoniche negli edifici pubblici e privati";
	2005 - 2006	Seminario sulla "Sostenibilità energetica nell'edilizia con riferimento alle prescrizioni del d.m. 27/07/2005 e del d.l. 192/2005";
	2007	Corso di Primo Soccorso e Basic Life Support;
	2007	Corso di aggiornamento sul "Decreto legge n° 626/94 – Valutazione del misure di protezione e prevenzione, la prevenzione incendio, i d.p.i. – prevenzione sanitaria".
	2008 - 2009	Corso per il conseguimento al patentino di coordinatore per la "Sicurezza

	nei cantieri" – d.lgs. 81/08.
2010	Eliminazione Barriere Architettoniche - Corso sul d.G.R. 2/3/2010 n° 509 materia di accessibilità.
2012	Seminario sui contratti pubblici: "Le novità in materia di appalti pubblici di servizi e forniture e la fase di esecuzione del contratto." Organizzato dalla Provincia di Venezia.
2013	Corso per Addetto alla Gestione Emergenze (AGE) – rischio medio.
2013	Corso per il conseguimento al patentino di coordinatore per la "Sicurezza nei cantieri" – d.lgs. 81/08, Aggiornamento.
2014	GELP – Applicativo per la Gestione Lavori Pubblici. Livello avanzato.
2015	Il Bilancio del Comune di Venezia e i nuovi principi contabili .
2015	Seminario sulle nuove norme tecniche di prevenzione incendi, in d.m. 03/08/2015.
2016	Trasparenza e accesso civico alla luce della riforma del d.lgs.97/2016.
2016	Educazione al suono: l'importanza di un ambiente acustico ottimale a (organizzato dalla Sant Gobain / Ecophon)
2019	Corso per il conseguimento al patentino di coordinatore per la "Sicurezza nei cantieri" – d.lgs. 81/08, Aggiornamento.

#### CAPACITÀ LINGUISTICHE

Inglese. Scritto (livello B2) e parlato (livello B1)

## CAPACITÀ TECNOLOGICHE

Conoscenza, in ambiente Windows, dei più diffusi programmi per lo svolgimento dell'attività professionale, tra cui:

- pacchetto Microsoft Office;
- disegno tecnico: AutoCad, Archicad;
- grafica: Adobe Photoshop, CorelDraw;
- contabilità e gestione cantieri: Mastro, Matrix, Policantieri (888 Software);
- procedure informatiche di gestione con l'Autorità di Sorveglianza sui LL.PP. e Gestione dei LL.PP. interna del Comune di Venezia, E-praxy (gestione atti/iter amministrativi)

## ULTERIORI CAPACITÀ PROFESSIONALI

Notevole esperienza nel settore edilizio acquisita con il ruolo di progettista sia per la progettazione architettonica che di restauri (preventivazione, stima dei lavori e contabilità dei lavori), e come direzione lavori per i cantieri.

Nelle occasioni professionali e nei corsi di aggiornamento svolti sono state maturate importanti esperienze riguardanti:

- l'organizzazione con strumenti informatici ed in qualità degli uffici tecnici, della progettazione e della direzione lavori;
- le normative urbanistiche, edilizie ed igieniche comunali;
- i riferimenti legislativi, nazionali e regionali, in materia di programmazione, progettazione, affidamento ed esecuzione di opere pubbliche;
- la sicurezza nei cantieri in fase progettuale ed esecutiva;
- le problematiche relative alla progettazione e alla realizzazione di impianti;
- la progettazione / direzione lavori di adeguamenti funzionali per l'ottenimento di pareri, autorizzazioni, certificazioni dai vari soggetti preposti (Soprintendenze, Vigili del Fuoco, Consorzi di Bonifica, Commiss. Vigilanza Pubblico Spettacolo, ULSS,...)
- problematiche relative ad interventi di bonifica da materiali contenenti fibre d'amianto;
- complessità nella progettazione e direzione lavori in edifici, contesti tutelati da vincoli storico-architettonici.



**ESPERIENZE PROFESSIONALI**  
(INCARICHI RICOPERTI)

1999	Progettazione e relativa Direzione Lavori per la manutenzione ordinaria annuale dell'edilizia scolastica a Venezia Centro Storico ed Isole - opere murarie ed impiantistiche (appalti separati). Importo £. 240.000.000 = ;
2000	Progettazione e relativa Direzione Lavori per la manutenzione annuale dell'edilizia scolastica opere murarie. Importo £ 290.000.000 = ;
2001	Progettazione e Direzione Lavori per l'inserimento di una nuova scala esterna d'emergenza alla scuola materna "Santa Teresa", presso il complesso monumentale delle Terese – Dorsoduro n°2207, VENEZIA – ed opere complementari. Importo dell'opera £ 81.766.000 = ;
2001	Progettazione (architettónica) e Direzione Lavori per l'intervento di consolidamento strutturale alla copertura della scuola materna "Santa Teresa", c/o il complesso monumentale delle Terese, Dorsoduro n° 2207 – Venezia. Importo £ 190.000.000 =
2002	Progettazione e Direzione Lavori per l'intervento di adeguamento tecnico-funzionale della scuola elementare "Zambelli", Dorsoduro n° 2403 – Venezia, in materia di eliminazione delle barriere architettoniche, ottenimento del Certificato di Prevenzione agli Incendi. Importo € 213.708,52 = ;
2002 – 2005	Progettazione e Direzione Lavori (Assistente ai Lavori per gli edifici scolastici nella zona di Santa Croce, San Polo, Dorsoduro, Giudecca) del CONTRATTO APERTO per la manutenzione diffusa dell'edilizia scolastica di Venezia- Centro Storico per le annualità 2002 -2003-2004. Importo q.e. d'aggiudicazione € 4.741.074,33 = ;
2002 - 2004	Progettazione (architettónica) e Direzione Lavori (Direttore Operativo) per la ristrutturazione dell'immobile situato a Cannaregio 2541/a, nuova sede dell'asilo nido "San Marziale". Importo dell'opera € 1.084.559,49 = ;
2002	Progettazione (architettónica) e Direzione Lavori per la realizzazione di un nuovo ascensore presso la scuola elementare "B.Canale", presso Palazzo Donà (anno costruzione 1500 ca.) in Calle dello Spezier San Polo 2515 – VENEZIA. Importo di progetto in gara € 66.000,00=;
2003	Progettazione (architettónica) e Direzione Lavori per l'intervento di consolidamento strutturale presso gli alloggi comunali situati al piano mezzanino di Palazzo Donà, Calle dello Spezier – San Polo 2515, Venezia. Importo di progetto € 55.000,00 = ;
2003	Direzione Lavori (Direttore Operativo) per interventi di manutenzione straordinaria e diffusa e piano di sicurezza L. 626/94 – adeguamento scuole del Centro Storico di Venezia per l'ottenimento dei N.O.I.S. Importo q.e. d'aggiudicazione € 960.609,83 = ;
2003	Progettazione (architettónica) e Direzione Lavori (Ispettore di cantiere) per il progetto di consolidamento statico degli edifici scolastici con evidenti segni di ammaloramento delle strutture – 3° lotto. Importo di progetto € 774.685,00 = ;
2004	Progettazione e Direzione Lavori per il risanamento e adeguamento impiantistico-fognario della scuola elementare "B. Canale", situata a San Polo 2515 – VENEZIA. Importo di progetto € 156.000,00 = ;
2004	Progettazione e direzione Lavori per il risanamento e adeguamento funzionale-impiantistico della scuola materna "Santa Teresa", presso il complesso monumentale delle Terese – Dorsoduro n° 2207,Venezia) ai fini dell'ottenimento del relativo N.O.I.S. . Importo di progetto € 300.000,00 = ;
2005 - 2006	Progettazione (architettónica) e Direzione Lavori dell'ampliamento volumetrico, adeguamento funzionale ed alle normative di prevenzione agli incendi della scuola elementare "Odone Parmeggiani" al Lido di Venezia, Riviera San Nicolò 21. Importo dell'opera € 1.274.600,00 = ;
2005	Collaborazione al R.U.P. per lo studio di fattibilità di PROJECT FINANCING per l'intervento di restauro e risanamento del Cinema "Rossini", San Marco – VENEZIA.

2006	Progettazione e Direzione Lavori per lavori urgenti di risanamento e messa in sicurezza della palestra della scuola "Dante Alighieri/Diego Valeri" e locali annessi, Dorsoduro 2447/i – VENEZIA. Importo € 92.375,35 = ;
2006 - 2009	Progettazione e Direzione Lavori per lavori di restauro degli spazi ex-residenza delle Madri di San Giuseppe di Caburlotto, al piano primo del complesso monumentale delle Terese, Dorsoduro n° 2207 - VENEZIA, da destinarsi a scuola materna. Importo € 450.000,00 = ;
2006	Progettazione per l'appalto di manutenzione minuta e diffusa dell'edilizia scolastica di Venezia Centro Storico per le annualità 2006-2007-2008. Importo € 2.100.000,00 = ;
2006 -2007	Progettazione e Direzione Lavori per i lavori di adeguamento dell'Istituto "Solesin," Dorsoduro n° 624 – Venezia, ai fini dell'ottenimento di una nuova cucina e relative autorizzazione sanitarie per il Servizio Innovativo Barchetta Blu e la Nuova Scuola Materna Ciliota. Importo € 95.000,00 = ;
2007- 2009	Progettazione (architettonica) e Direzione Lavori, con relativo C.S.E., per gli interventi di consolidamento statico e adeguamento alle normative di prevenzione agli incendi della scuola elementare "B.Canale", c/o Palazzo Donà – San Polo 2515 Venezia. Importo € 300.000,00 = ;
2008 – 01. 12	Progettazione e Direzione Lavori per l'intervento di adeguamento per l'ottenimento del Certificato di Prevenzione agli Incendi (C.P.I.), integrazione all'impianto di spegnimento automatico, impianto parafulmini e realizzazione degli "spazi calmi" in conformità alla prescrizioni dei VV.FF. di Palazzo Ducale, San Marco 1 – Venezia. Importo € 763.560,00 = ;
2008-2010	Progettazione, Direzione Lavori, con relativo C.S.E., per l'intervento di manutenzione straordinaria di un capannone per bonifica dall'amianto presso il cantiere navale "FALDIS S.a.s. in Toffolo" all'Isola della Giudecca – Venezia. Importo € 150.000,00 = ;
2011 – 01. 12	Direzione Lavori per la ricostruzione ed eliminazione delle barriere architettoniche, su progetto dello studio Giancarlo De Carlo e Associati, del Ponte di Mazzorbo – Burano - Venezia. Importo € 194.000,00 = ;
2011 – 01.12	Progettazione del restauro e risanamento conservativo del tetto dell'edificio denominato "Palazzetto alle Peschiere di Rialto" a San Polo 343 e seguenti – Venezia, ad uso di Uffici Comunali. Importo € 300.000,00 = ;
2011 – 01. 12	Progettazione dell'intervento di manutenzione straordinaria dei serramenti di Ca'Farsetti e Ca' Loredan a San Marco – Venezia, sede di Uffici Comunali. Importo € 181.117,31 = ;
2012 – 2014	Progettazione (e relativo CSP), direzione lavori (e relativo CSE), dell'intervento di recupero della facciata nord della Torre Civica (anno 1450 circa) di Mestre-Venezia. Importo di progetto € 150.000,00 = ;
2012 – 2014	Progettazione e direzione lavori (direttore operativo) dell'intervento di ristrutturazione della copertura di una palestra a Trivignano, Venezia. Importo progettuale € 240.000,00 = ;
2012 – 2013	Direzione lavori (direttore operativo) per i lavori del rifacimento della copertura del bocciodromo al parco Albanese di Mestre - Venezia. Importo di progetto € 448.000,00 = ;
2012 – 2013	Direzione lavori (direttore operativo) per l'installazione di un nuovo impianto di riscaldamento a gas a tubi radianti al bocciodromo del parco Piraghetto di Mestre-Venezia. Importo di progetto € 25.700,00 = ;
2012 – 2016	Progettazione, direzione lavori (direttore operativo) di interventi manutentivi puntuali sull'Edilizia Sportiva del Comune di Venezia – Terraferma. Importo di progetto € 1.450.000,00 = ;
2013 – 2014	Progettazione (incluso CSP), direzione lavori (e relativo CSE), per il completamento del bocciodromo del parco Albanese di Mestre-Venezia: installazione di impianto di riscaldamento a nastri radianti. Importo di

	progetto € 64.455,23 =;
2013 – interrotto	Progettazione (CSP incluso) dell'intervento di manutenzione diffusa sull'edilizia sportiva del Comune di Venezia – Terraferma. Importo di progetto € 1.100.000,00 =;
2014 – iinterrotto	Progettazione (CSP incluso) per la manutenzione diffusa all'edilizia sportiva del Comune di Venezia – Terraferma., Importo q.e. di progetto € 338.650,00 =;
2015 – 2016	Progettazione per interventi di riqualificazione sociale e culturale delle aree urbane degradate, nuova piastra polivalente nell'area cosiddetta "campasso" in via A.Berna a Marghera. Importo di progetto € 620.000,00 =;
2014 – 2016	Progettazione (CSP incluso), Direzione Lavori (CSE incluso) dell'intervento per il completamento del blocco spogliatoi al plesso sportivo Rugby Favaro di Mestre – Venezia. Importo q.e. di progetto € 361.511,28 = ;
2015 – 2018	Progettazione e Direzione Lavori (CSE incluso) per lavori di messa in sicurezza, ripristino funzionale, adeguamento, e messa a norma dell'edilizia sportiva del Comune di Venezia – Terraferma. Importo progetto esecutivo € 300.000,00 = ;
2016 – 2016	Progettazione per la demolizione dei corpi edilizi contigui alla piazza presso il Parco Albanese, in zona Bissuola – Mestre. Importo di progetto € 92.000,00=;
2016 – 2020	Progettazione e Direzione Lavori (CSE incluso) per il rifacimento della pista d'atletica leggera, ed opere complementari, al centro sportivo di San Giuliano a Mestre - Venezia. Importo q.e. progetto € 850.660,70 =
2017 – 2019	Progettazione e Direzione Operativa per il restauro della cappella di Villa Erizzo, in via Carducci a Mestre. Importo q.e. di progetto € 205.864,07 =;
2017 – 2019	Progettazione e Direzione Lavori (direttore operativo) per il restauro del muro di cinta del plesso di Villa Erizzo, in via Querini a Mestre – Venezia. Importo di q.e. di progetto € 160.000,00 =;
2017 – in corso	Progettazione (architettura) e Direzione Lavori (Direttore Operativo parte architettura) per l'intervento di restauro e riqualificazione funzionale del palazzo Ex Casinò del Lido di Venezia (primo e secondo stralcio). Importo complessivo q.e. di € 13.375.000,00 =;
2018 – in corso	Progettazione (architettura), Direzione Lavori (direttore operativo) per l'intervento di ampliamento della biblioteca di Villa Erizzo a Mestre. Importo di q.e. di progetto € 2.600.000,00=;
2018 – in corso	Progettazione, Direzione Lavori (CSE incluso) per il completamento del teatro al parco della Bissuola nell'ambito del recupero di edifici per attività socio-culturali finalizzate all'animazione di comunità emarginate (Fondi PON METRO 2014 -2020). Importo di q.e. di progetto € 600.000,00=;
2018 – in corso	Progettazione per l'intervento di recupero e ristrutturazione della ex scuola primaria di Trivignano, da destinarsi a farmacia comunale e distretto sanitario. Importo di q.e. di progetto € 1.500.000,00=;
2018 – 2019	Direzione Lavori (Direttore Operativo) per l'intervento di "Contratto di Quartiere II – Meste Altobello". Progetto esecutivo relativo alle Opere di urbanizzazione di via Fornace pertinenza Erp (contratto di quartiere II – Altobello): realizzazione della strada di collegamento tra via Fornace e via Squero. Importo contrattuale € 73.469,86=;
2019 – in corso	Progettazione e Direzione Lavori per l'intervento dei lavori "Pon Metro 2014-2020 – operazione ve 4.2.1a_2. intervento di recupero dell'edificio polifunzionale di Asseggiano, Mestre " - importo q.e. di progetto € 350.000,00=;
2019 – in corso	Direzione Lavori per l'intervento di rifacimento copertura scuola dell'infanzia Stefani a Marghera – importo q.e. di progetto € 400.000,00=;



## COLLAUDI

2014 – 2015	Collaudatore tecnico-amministrativo in corso d'opera per l'intervento affidato a Insula S.p.A. relativo al rifacimento delle opere di urbanizzazione e di risanamento igienico-sanitario all'isola del Malcanton/Tolentini – fase 2 – lotto 2°. Importo dei lavori € 1.220.234,39 =;
2015 – 2016	Collaudatore tecnico-amministrativo per gli interventi di manutenzione straordinaria e diffusa nelle sedi museali a Venezia – Centro Storico (Contratto aperto 2010-2011-2012). Importo progetto in gara € 1.500.000,00;
2016 - 2017	Collaudatore tecnico-amministrativo per gli interventi di manutenzione ordinaria alla viabilità della terraferma del Comune di Venezia. Importo contrattuale finale € 2.001.538,04=;
2018 – in corso	Collaudatore tecnico-amministrativo per gli interventi di manutenzione ordinaria alla viabilità della terraferma del Comune di Venezia. Importo contrattuale finale € 2.661.217,72=;
2018 – 2019	Collaudatore tecnico-amministrativo per gli interventi di messa in sicurezza, ripristino strutturale e funzionale viabilità principale e secondaria terraferma. importo contrattuale € 1.126.470,00 =;
2018 – in corso	Collaudatore tecnico-amministrativo in corso d'opera per l'intervento di realizzazione delle opere di urbanizzazione primaria e secondaria all'interno dell'area denominata "ex Alcoa", in via della Geologia a Fusina – Venezia – comparto A, affidato da Consorzio per la Bonifica e la Riconversione produttiva di Fusina. Importo lavori € 1.497.322,57 =

## ATTIVITA' DI SORVEGLIANZA

1999-2007	Collaborazione al R.U.P. per l'attività di Alta Sorveglianza alla Società Concessionaria EDILVENEZIA S.p.A., relativamente ai lavori di adeguamento, ristrutturazione e restauro degli edifici scolastici di competenza nelle zone di Dorsoduro, Santa Croce, San Polo: Plesso Scolastico Duca d'Aosta, Scuole Medie "Morosini" (Palazzo Priuli e Palazzo Carminati), Scuola elementare Renier – Michiel, Asilo Nido Gabbiano, Scuola materna San Francesco.
2004-2007	Collaborazione al R.U.P. per l'attività di Alta Sorveglianza alla Società Municipalizzata VESTA S.p.A. relativamente agli interventi sugli scoperti scolastici del Centro Storico di Venezia, nello specifico: scuola elementare "Zambelli", Scuola materna "Santa Teresa", Scuola materna "Duca d'Aosta", Scuola materna "Diego Valeri".
2008-2010	Collaborazione all'Alto Sorvegliante, ai sensi dell'art.14 della Convenzione (COMUNE DI VENEZIA/ATER) per la gestione e valorizzazione degli alloggi dello Stato passato in proprietà al Comune di Venezia.
2012	Attività di Sorveglianza sulle attività di progettazione ed esecuzione lavori a carico della società sportiva S.S.D. REYER VENEZIA MESTRE S.P.A. per i lavori di ampliamento, adeguamento, e messa a norma del Palasport "Talierecio", via Vendramin n° 10 a Mestre - Venezia, in convenzione tra l'Assessorato allo Sport e la stessa Società sportiva.
2017	Attività di Alta Sorveglianza per lavori di ampliamento e adeguamento del Bocciodromo di Via Castellana, Zelarino - Venezia in convenzione tra Assessorato allo Sport del Comune di Venezia e Associazione Bocciofila U.S.B. di Zelarino- Trivignano A.S.D.

**ALTRE ESPERIENZE  
FORMATIVE SIGNIFICATIVE**

2008

Padova, 8-15-22 maggio: "Seminario sul project finance alla luce delle recenti novità normative", organizzato da MIB School of Management;

2009

Abruzzo, 28/04 – 05/05 – Attività di collaborazione con la Protezione Civile del Comune di Venezia (Coordinata dalla Direzione Regionale), per l'attività di sondaggio e valutazione dell'agibilità di edifici civili in zone colpite dal sisma.

Alessandro Scarpa

